



**Quálitas Compañía de Seguros, S.A. de
C.V. y Subsidiarias.**

Apartado II.

***"Notas de Revelación de Información Adicional a los
Estados Financieros 2015".***

***Para dar cumplimiento al anexo transitorio 8 de la
circular única de seguros.***

Febrero de 2016.

NOTA DE REVELACIÓN 1.

OPERACIONES Y RAMOS AUTORIZADOS.

A8.1.1.3.

De conformidad con el artículo 25 fracción III de la Ley de Instituciones de Seguros y de Fianzas, la institución (Quálitas Compañía de Seguros, S.A. de C.V.) está autorizada para realizar operaciones de seguros en Daños en los siguientes ramos:

- * Responsabilidad civil y riesgos profesionales
- * Incendio
- * Automóviles
- * Diversos
- * Terremoto y otros riesgos catastróficos.

Mediante autorización del Gobierno Federal otorgada por conducto de la Secretaría de Hacienda y Crédito Público con fecha 21 de febrero de 1994 a través del oficio número 102-E-366-DGSV-1-4203, fue facultada para practicar operaciones de seguros en los términos de la Ley de Instituciones de Seguros y de Fianzas y está autorizada para operar en el ramo de automóviles, posteriormente se solicita autorización para operar en los demás ramos siendo otorgado el 23 de abril de 2001 de conformidad al oficio 366-IV-455 731.1/315512.

Quálitas Compañía de Seguros, S. A., es una sociedad anónima constituida bajo las leyes de la República de El Salvador y se especializa en operaciones de seguros de automotores.

NOTA DE REVELACION 2.

POLITICAS DE ADMINISTRACION Y GOBIERNO CORPORATIVO

A8.1.1.4.

- I. Monto de capital social suscrito y pagado de Quálitas Compañía de Seguros, S.A. de C.V. (QUÁLITAS), al 31 de diciembre de 2015:

1° de enero al 31 de diciembre de 2015	Capital Inicial	Capital Suscrito	Capital no suscrito	Capital Pagado
Inicial	\$1,519'151,226.25	\$1,519'151,226.25	n/a	\$1,519'151,226.25
Aumentos	n/a			
Disminuciones	n/a			
Final	\$1,519,151,226.25			

- II.- Estructura Legal y Esquema de Integración del Grupo Empresarial al que pertenece QUÁLITAS:

QUÁLITAS CONTROLADORA, S.A.B. DE C.V.:

ACTIVIDAD: La constitución, organización, promoción y administración de toda clase de sociedades mercantiles o civiles, así como la adquisición, enajenación, y realización de toda clase de actos jurídicos con acciones, certificados de participación, bonos, obligaciones, partes sociales y toda clase de títulos valor.

Participa en:	Porcentaje	Actividad
<u>QUÁLITAS COMPAÑÍA DE SEGUROS, S.A. DE C.V.</u>	99.99%	Aseguradora.
<u>QUÁLITAS COMPAÑÍA DE SEGUROS, S.A. (COSTA RICA)</u>	99.99%	Aseguradora en Costa Rica.

<u>CRISTAFÁCIL, S.A. DE C.V.</u>	56%	Compra venta, importación, exportación y servicio de instalación de cristales automotrices.
<u>ACTIVOS JAL, S.A. DE C.V.</u>		Inmobiliaria.
<u>EASY CAR GLASS, S.A. DE C.V.</u>	75.25%	Compra venta, importación, exportación y servicio de instalación de cristales para todo tipo de vehículos automotores.
<u>OUTLET DE REFACCIONES, S.A. DE C.V.</u>	50.99	El despiece, reparación y comercialización de salvamentos y refacciones seminuevas.
<u>AUTOS Y SALVAMENTOS, S.A. DE C.V.</u>	51%	Celebración de subastas públicas, privadas, de cualquier tipo de bienes muebles, inmuebles y semovientes.
<u>QUÁLITAS FINANCIAL SERVICES, INC</u>	100%	Servicios Financieros.

QUÁLITAS COMPAÑÍA DE SEGUROS, S.A. DE C.V.:

Participa en:	Porcentaje	Actividad
<u>QUÁLITAS COMPAÑÍA DE SEGUROS, S.A. (EL SALVADOR)</u>	99.99%	Aseguradora en El Salvador

QUÁLITAS FINANCIAL SERVICES:

Participa en:	Porcentaje	Actividad
<u>QUÁLITAS INSURANCE COMPANY</u>	100%	Aseguradora en San Diego, California.

- III.- Marco normativo interno de **QUÁLITAS** en materia de gobierno corporativo y forma de cumplimiento a las obligaciones previstas en los artículos 69, 70 y 72 de la Ley de Instituciones de Seguros y de Fianzas.

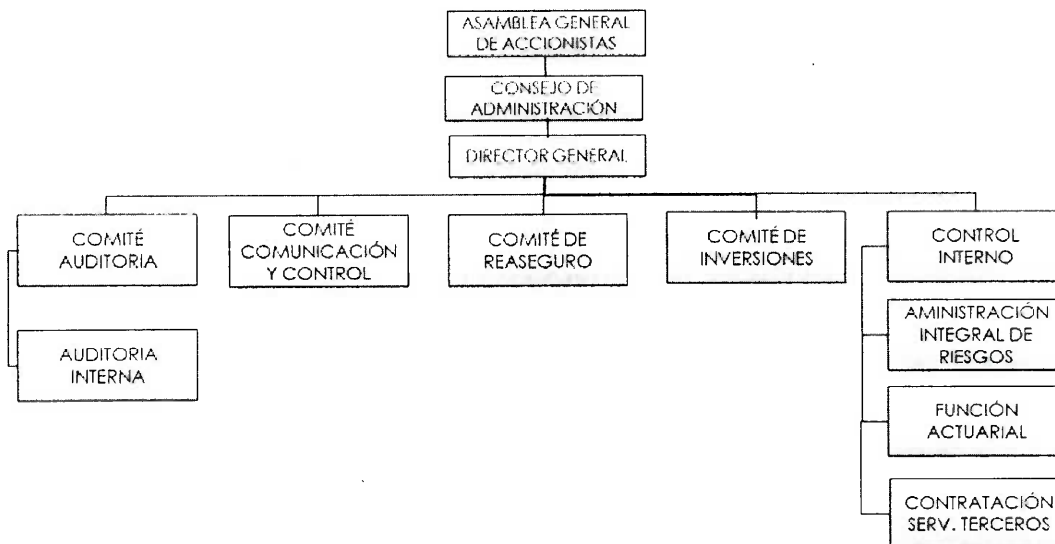

QUÁLITAS cuenta con un sistema de gobierno corporativo que garantiza la sana y prudente gestión de su actividad, mediante la adopción de políticas instrumentadas por el Consejo de Administración, y eficaz divulgación de éstas al interior de la compañía. El cumplimiento de dichas políticas es permanentemente monitoreado por las áreas de control interno, auditoría interna y administración de riesgos, mismas áreas que a su vez informan sobre dicho cumplimiento a la Dirección General y al Consejo de Administración.

IV.- Nombre de los miembros propietarios y suplentes del Consejo de Administración, detallando quienes fungen como consejeros independientes y presentando un resumen del perfil profesional y experiencia laboral, así como los nombres y cargos de los miembros de los comités de carácter obligatorios a los que se refieren los artículos 70, 72, y 248 de la LISF y de la CUSF:

La Asamblea General de Accionistas de **QUÁLITAS** celebrada el 20 de abril de 2015, designó el actual Consejo de Administración, mismo que se integra como sigue:

CONSEJO DE ADMINISTRACIÓN

CONSEJEROS PROPIETARIOS

Joaquín Brockman Lozano

Wilfrido Javier Castillo Sánchez Mejorada

Fernando Jacinto Velarde Muro **Independiente**

Juan Enrique Murguía Pozzi

Juan Felipe Sottit Achutegui **Independiente**

Juan Marco Gutiérrez Wanless **Independiente**

Harald Feldhaus Herrmann **Independiente**

Juan Orozco y Gómez Portugal **Independiente**

Raúl Alejandro Jiménez-Bonnet García
Independiente

Mauricio Domenge Gaudry **Independiente**

Christian Alejandro Pedemonte del Castillo
Independiente

CONSEJEROS SUPLENTE

Noah Daniel Couttolenc
Brockmann

Wilfrido Javier Castillo Miranda
Olea

A continuación se contiene la información biográfica de los actuales consejeros

- **Joaquín Brockman Lozano.**

Joaquín Brockman Lozano es socio fundador de Quálitas, presidente del Consejo de Administración y Director General desde 1994. Cuenta con una amplia trayectoria en la industria de seguros en México. A principios de los años 70 trabajó en Seguros América, S.A. De 1974 a 1991 prestó sus servicios en Brockmann y Schuh, S.A., el mayor corredor de seguros en México de esa época. De 1989 a 1991 fue Presidente Nacional de la AMESFAC. Actualmente es Consejero de Grupo Financiero Aserta, Servicios Financieros Comunitarios (Fincomún) y Grupo Beta San Miguel.

Joaquín Brockman obtuvo la licenciatura en Administración de Empresas de la Universidad Anáhuac en México, un diplomado en Alta Dirección Ejecutiva del Instituto Panamericano de Alta Dirección de Empresas y un diplomado en Riesgo y Seguro del College of Insurance en la ciudad de Nueva York.

- **Wilfrido Javier Castillo Sánchez Mejorada.**

Wilfrido Javier Castillo Sánchez Mejorada es uno de los fundadores de Quálitas y miembro del Consejo de Administración desde el año 1996. Fue Director de Finanzas de 1996 a julio de 2014. A partir de esa fecha se desempeña como Director de Inversiones y Relación con Inversionistas. Anteriormente, ocupó diferentes cargos en el sector financiero en México, incluyendo Casa de Bolsa Cremi, Sociedad Bursátil Mexicana y Bursamex, entre otras. Es miembro activo del Colegio de Contadores Públicos de México, del cual fue Presidente de 1982 a 1984. Es miembro del Consejo de Administración de Corporación Inmobiliaria Vesta, Grupo Financiero Aserta, Maxcom Telecomunicaciones, Crédito Real, Grupo Hotelero Santa Fe y Agsnasoft, además de ser miembro del Comité de Auditoría de las últimas cuatro.

Wilfrido Castillo obtuvo la licenciatura de Contador Público en la Universidad Nacional Autónoma de México.

- **Fernando Jacinto Velarde Muro.**

Fernando Jacinto Velarde Muro es miembro del Consejo de Administración desde 2008. Fue Director General de Invermexico, S. A. Casa de Bolsa y Director General Adjunto de Casa de Bolsa Inverlat, S. A. de C. V. De 1991 a 1992 ha sido socio de Finser, S. A. de C. V. Actualmente es Socio Director de F.J. Asesores, S. A. de C. V.

Fernando Velarde, es Contador Público por la Escuela Bancaria y Comercial y cuenta con estudios de postgrado en el Instituto Brasileiro de Mercado de Capitais.

- **Juan Enrique Murguía Pozzi.**

Juan Murguía Pozzi es miembro del Consejo de Administración desde 1998. Cuenta con una amplia experiencia en materia financiera, especialmente en el área de seguros y de fianzas. Anteriormente, ocupó distintas posiciones en el sector financiero en México incluyendo Afianzadora Insurgentes, S.A., Grupo Financiero Serfin, Seguros Serfin y Afianzadora Serfin, Afore Garante, S.A. de C.V. y en Murguía Consultores, Agente de Seguros y de Fianzas, SA. Actualmente se desempeña como Presidente del Consejo de Administración de la Sociedad Financiera Popular Fincomún, Servicios Financieros Comunitarios, y del Grupo Financiero Aserta, S.A. de C.V. Es actualmente el Presidente del Consejo Consultivo de Nacional Financiera en el Distrito Federal.

Juan Murguía obtuvo el título de Abogado de la Escuela Libre de Derecho y un diplomado en Alta Dirección de Empresas del Instituto Panamericano de Alta Dirección de Empresa.

- **Juan Felipe Sottit Achutegui.**

Juan Felipe Sottit Achutegui es miembro del Consejo de Administración desde 2005. Es Socio de Ascentia, S.C. desde el año 2002 y actualmente es Director de Finanzas de Desarrolladora Vesta.

Juan Sottit es licenciado en Administración de Empresas por la Universidad Anáhuac de la Ciudad de México y cuenta con una maestría en Administración de Empresas por Harvard Business School.

- **Juan Marco Gutiérrez Wanless.**

Juan Marco Gutiérrez Wanless es miembro del Consejo de Administración desde 2008, fue Director General de empresas tales como Promecap, SC, Pegaso, SA de CV, Telefónica Móviles, SA de CV., y Desc Corporativo, SA de CV. Actualmente es socio fundador de Anteris Capital, SAPI de CV. A partir de 2015 es miembro del Consejo de Administración y del Comité de Auditoría y Prácticas Societarias de UNIFIN.

Juan Marco Gutiérrez es Ingeniero Industrial por la Universidad Anáhuac y cuenta con un MBA por el ITAM.

- **Harald Feldhaus Herrmann.**

Harald Feldhaus Herrmann es miembro del Consejo de Administración de Quálitas desde 2005. Cuenta con amplia experiencia en el ramo de seguros. De 1967 a 2004 trabajó en Brockmann y Schuh, S.A., desempeñándose como funcionario de alto nivel. De 1990 a 2004 fue Presidente del Consejo de administración de dicha compañía. Actualmente es Consultor. Es miembro del Consejo de Administración de Hoteles Cityexpress, SAFE -Data Resources y de Fondo para la Paz (ONG).

Harald Feldhaus obtuvo la licenciatura en Actuaría de la Universidad Nacional Autónoma de México y cuenta con Diplomado de Alta Dirección del Instituto Panamericano de Alta Dirección de Empresa.

- **Juan Orozco y Gómez Portugal.**

Juan Orozco y Gómez Portugal es miembro del Consejo de Administración desde 2005. Cuenta con amplia experiencia en el sector industrial y de seguros. Fue Director General de Spicer, S.A. de C.V., Seguros La Comercial, S.A., Seguros América, S.A. y Seguros Interamericana, S.A. de C.V. Asimismo, fue Director General Adjunto de Banco Nacional de México, S.A., teniendo a su cargo el área de Industrias y Seguros. A la fecha se desempeña como Presidente de Grupo Esal, S.A. de C.V. Actualmente es Presidente de Spee Dee, S.A. de C.V. También es miembro del Consejo de Administración de Grupo Financiero Aserta y de Fincomún, así como Presidente y vocal de diversas instituciones filantrópicas.

Juan Orozco obtuvo la licenciatura en Contaduría Pública en la Universidad Nacional Autónoma de México y cuenta con diplomado en Alta Dirección de Empresas del Instituto Panamericano de Alta Dirección de Empresa.

- **Raúl Alejandro Jiménez-Bonnet García.**

Raúl Alejandro Jiménez-Bonnet García es miembro del Consejo de Administración desde 2005. Cuenta con amplia experiencia en el sector financiero, donde colaboró en compañías como Bank of America e ING Groep. Es consejero de diversas empresas dedicadas a diferentes ramos industriales y de servicios. Desde 1998 es Socio Director de Dymax, S.A de C.V., empresa dedicada a consultoría financiera en fusiones y adquisiciones.

Raúl Jiménez-Bonnet obtuvo el grado de licenciatura en la Universidad Iberoamericana y cuenta con una maestría en Administración de Empresas por Boston College Graduate School of Management.

- **Mauricio Domenge Gaudry.**

Mauricio Domenge ha sido miembro del consejo de administración desde el 2006. Tras terminar los estudios de Administración de empresas en la Universidad Anahuac, se incorpora a NM Rothschild & Sons Limited (Inglaterra) empresa para que labora durante 25 años en una serie de puestos incluyendo consejos de administración en el sector financiero así como diseño e implantación de estructuras financiera. En 2003 funda Sequentia Consultores y continúa el desarrollo de proyectos de infraestructura y asesorías a empresas.

Se ha desarrollado en el ámbito financiero en la Gran Bretaña, España, Chile y Mexico. Actualmente es miembro del Consejo de Administración de Altum CP, SAPI de CV, SOMOM y ENR.

- **Christian Alejandro Pedemonte del Castillo.**

Christian Pedemonte del Castillo es miembro del Consejo de Administración desde 2013. Cuenta con más de 30 años de experiencia profesional en los campos de banca corporativa (10 años, principalmente con Wells Fargo Bank) y banca de inversión/ asesoría financiera (24 años, principalmente con Rothschild) en donde su desempeño ha abarcado la dirección y ejecución de proyectos y transacciones de fusiones y adquisiciones, reestructuraciones financieras, financiamiento de proyectos, privatizaciones y canalización de inversión en diversos sectores y geografías.

Christian Pedemonte del Castillo obtuvo la licenciatura en Administración de Empresas en la Universidad Iberoamericana con especialización en finanzas y actualmente dirige en México la práctica de Fusiones y Adquisiciones/ Finanzas Corporativas de BNP Paribas. Es además miembro del Consejo y del Comité Ejecutivo de la fundación The American British Cowdray Medical Centre, I.A.P. y del Patronato de la Fundación Casa Alianza México, I.A.P.

SUPLENTE

- **Noah Daniel Couttolenc Brockmann**

Noah Daniel Couttolenc Brockmann tiene amplia experiencia en finanzas y seguros. Antes de incorporarse a Quálitas se desempeñó como Director General de DXN Express, Sofom especializada en financiamiento para personas físicas. De 2009 a 2010 se desempeñó como Director de Finanzas y Administración de Opicipres. Sofom especializada en financiamiento para persona físicas. De 2001 a 2008 laboró para Quálitas, siendo su último cargo el de Subdirector de Finanzas. De 2000 a 2001 se desempeñó como Gerente de Negocios Corporativos en Deloitte.

Noah Couttolenc es Administrador de Empresas por la Universidad Anáhuac y cuenta con un MBA de la Universidad de Notre Dame.

- **Wilfrido Javier Castillo Miranda Olea.**

Wilfrido Javier Castillo Miranda Olea tiene más de 15 años de experiencia en Quálitas Compañía de Seguros, tanto en el Consejo de Administración y en el Comité de Inversiones como operativamente. Tiene una amplia experiencia financiera, habiendo trabajado en BBVA Bancomer en Banca Mayorista, y Grupo Financiero Ve por Más en Asset Management. Actualmente es Financial Advisor con enfoque en Valuación, Finanzas Corporativas y Riesgos. Es miembro del Consejo de Administración de Maxcom Telecomunicaciones, Cervecería Colima y Altum Capital, siendo también miembro del Comité de Crédito de esta última.

Es Ingeniero por la Universidad Iberoamericana, tiene un MBA del Politecnico de Milano y una Maestría en Investigación de Operaciones de la Universidad de Cornell.

Los Comités de carácter obligatorio, a la fecha de publicación de las presentes notas de revelación a los estados financieros de Quálitas Compañía de Seguros, S.A. de C.V., se integran de la siguiente manera:

COMITÉ DE INVERSIONES, FINANZAS Y PLANEACIÓN		
NOMBRE	CARGO EN EL COMITÉ	CARGO EN QUÁLITAS
WILFRIDO JAVIER CASTILLO SÁNCHEZ MEJORADA	PRESIDENTE	DIRECTOR DE INVERSIONES, RELACIÓN CON INVERSIONISTAS Y PROYECTOS ESPECIALES.
JOAQUÍN BROCKMAN LOZANO	VOCAL	DIRECTOR GENERAL
JOSÉ ANTONIO CORREA ETCHEGARAY	VOCAL	DIRECTOR DE FINANZAS
ALEJANDRO MELÉNDEZ GONZÁLEZ	VOCAL	SUBDIRECTOR DE INVERSIONES Y PLANEACIÓN FINANCIERA
FERNANDO JACINTO VELARDE MURO	VOCAL	CONSEJERO INDEPENDIENTE
JUAN MARCO GUTIÉRREZ WANLESS	VOCAL	CONSEJERO INDEPENDIENTE

NOAH COUTTOLENC BROCKMANN	VOCAL	DIRECTOR DE SERVICIO COMERCIAL
WILFRIDO JAVIER CASTILLO MIRANDA OLEA	VOCAL	CONSEJERO SUPLENTE
ZONIA DE LOS SANTOS PAZ	SECRETARIA SIN SER MIEMBRO	SUBDIRECTORA LEGAL CORPORATIVA

COMITÉ DE REASEGURO		
NOMBRE	CARGO EN EL COMITÉ	CARGO EN QUÁLITAS
JOAQUIN BROCKMAN LOZANO	PRESIDENTE	DIRECTOR GENERAL
NOAH DANIEL COUTTOLENC BROCKMANN	PRESIDENTE SUPLENTE	DIRECTOR DE SERVICIO COMERCIAL
JOSÉ ANTONIO CORREA ETCHEGARAY	VOCAL PROPIETARIO	DIRECTOR DE FINANZAS
MARIA DEL PILAR MORENO ALANÍS	VOCAL PROPIETARIO	DIRECTORA TÉCNICA
JUAN DANIEL MUÑOZ JUÁREZ	VOCAL PROPIETARIO	SUBDIRECTOR DE CONTABILIDAD
ZONIA DE LOS SANTOS PAZ	VOCAL PROPIETARIO	SUBDIRECTORA LEGAL CORPORATIVA
ALEJANDRO MELÉNDEZ GONZÁLEZ	VOCAL SUPLENTE	SUBDIRECTOR DE INVERSIONES Y PLANEACIÓN FINANCIERA
MARÍA DEL CARMEN GÓNGORA MELCHOR	VOCAL SUPLENTE	SUBDIRECTORA DE ACTUARÍA
MARIANA ELIZABETH SÁNCHEZ MENDOZA	SECRETARIA	GERENTE LEGAL

COMITÉ DE AUDITORIA		
NOMBRE	CARGO EN EL COMITÉ	CARGO EN QUÁLITAS
MAURICIO DOMENGE GAUDY	VOCAL PROPIETARIO	CONSEJERO INDEPENDIENTE
RAÚL ALEJANDRO JIMÉNEZ BONNET	VOCAL PROPIETARIO	CONSEJERO INDEPENDIENTE
FERNANDO JACINTO VELARDE MURO	PRESIDENTE	CONSEJERO INDEPENDIENTE

COMITÉ DE COMUNICACIÓN Y CONTROL		
NOMBRE	CARGO EN EL COMITÉ	CARGO EN QUÁLITAS
JOSÉ ANTONIO CORREA ETCHEGARAY	PRESIDENTE Y VOCAL	DIRECTOR DE FINANZAS
ZONIA DE LOS SANTOS PAZ	VOCAL Y SECRETARIA	SUBDIRECTORA LEGAL CORPORATIVA
JUAN DANIEL MUÑOZ JUÁREZ	OFICIAL DE CUMPLIMIENTO	SUBDIRECTOR DE CONTABILIDAD
MARTHA BEATRIZ MACIAS CORONA	VOCAL	DIRECTOR DE OPERACIONES
NOAH DANIEL COUTTOLENC BROCKMAN	VOCAL	DIRECTOR DE SERVICIO COMERCIAL
BLANCA AURORA VELÁZQUEZ	VOCAL	DIRECTORA DE ATENCIÓN A OFICINAS
LUZ MARÍA DE LA SOLEDAD GARCÉS MARTÍNEZ	VOCAL	SUBDIRECTORA SERVICIOS FORÁNEOS
JOSÉ ALBERTO GONZÁLEZ ZENIL	VOCAL	SUBDIRECTOR DE SERVICIOS D.F.

- V. Estructura orgánica y operacional de **QUÁLITAS**, detallando el nombre y cargo de los funcionarios hasta el segundo nivel:

FUNCIONARIOS	CARGO
JOAQUÍN BROCKMAN LOZANO	DIRECTOR GENERAL
WILFRIDO JAVIER CASTILLO SÁNCHEZ MEJORADA	DIRECTOR DE INVERSIONES, RELACIÓN CON INVERSIONISTAS Y PROYECTOS ESPECIALES.
BEATRIZ FLORES CRESPO	DIRECTORA DE OFICINA VALLE
MARTHA BEATRIZ MACÍAS CORONA	DIRECTORA DE OPERACIONES
ROGELIO OLIVARES CHARLES	DIRECTOR DE OFICINA MONTERREY
IRMA PEREZ PIÑERA	DIRECTORA DE ADMINISTRACIÓN INTEGRAL DE RIESGOS
JOSÉ ANTONIO CORREA ETCHEGARAY	DIRECTOR DE FINANZAS
ALEJANDRO PÉREZ HERNÁNDEZ	SUBDIRECTOR DE SISTEMAS
ROSA MARÍA MORALES ROJAS	DIRECTORA QUÁLITAS CENTROAMÉRICA
EMILIO MARTÍNEZ PARENTE ZUBIRÍA	DIRECTOR DE SISTEMAS TI
MARÍA GUADALUPE SAAD SOTOMAYOR	DIRECTORA DE RECURSOS HUMANOS
RAMÓN CESAR GONZÁLEZ VILLALVA	DIRECTOR DE SERVICIO SINIESTROS
BLANCA AURORA VELÁZQUEZ SÁNCHEZ	DIRECTORA ATENCIÓN A OFICINAS
RENÉ MARCEL ABDALA MIRWALD	DIRECTOR DE PLANEACIÓN ESTRATÉGICA Y EFICIENCIA OPERATIVA
GABRIEL QUIROS CABALLERO	SUBDIRECTOR DE VENTAS AGENCIAS

MARÍA DEL PILAR MORENO ALANÍS	DIRECTORA TÉCNICA
NOAH DANIEL COUTTOLENC	DIRECTOR DE SERVICIO COMERCIAL
PAOLA CAMPANELLA MOLINA	DIRECTORA DE NEGOCIOS CORPORATIVOS

- VI. Monto total que representaron en su conjunto, las compensaciones y prestaciones de cualquier tipo que percibieron de QUÁLITAS en el último ejercicio las personas que integran el Consejo de Administración, Director General y principales funcionarios: \$ 79,761,416.00 (setenta y nueve millones setecientos sesenta y un mil cuatrocientos dieciséis pesos 00/100 Moneda Nacional).

Se incluye en el monto anterior, salario, prestaciones y compensación variable, en el caso del Director General y principales funcionarios. Los consejeros externos, únicamente perciben honorarios.

- VII. Descripción del tipo de compensaciones y prestaciones que, en conjunto recibieron de QUÁLITAS las personas mencionadas en el numeral anterior. Si una parte de dichas compensaciones y prestaciones se paga a través de bonos o planes de entrega de acciones, deberá proporcionarse una breve descripción de dichos planes. De igual forma, se deberá indicar el importe total previsto o acumulado por QUÁLITAS para planes de pensiones, retiro o similares, para las personas señaladas.

El costo estimado al 31 de diciembre de 2015, del plan de pensiones de la compañía, que incluye al Director General y principales funcionarios es de \$20,669,432 (veinte millones, seiscientos sesenta y nueve mil cuatrocientos treinta y dos pesos)

- VIII. Existencia de vínculos de negocios, vínculos patrimoniales o alianzas estratégicas con otras entidades:

QUÁLITAS tiene establecidas alianzas a través de coaseguro con:

Tokio Marine Compañía de Seguros, S.A.B. DE C.V.

Seguros Santander, S.A., Grupo Financiero Santander

NOTA DE REVELACIÓN 3.

INFORMACIÓN ESTADÍSTICA Y DESEMPEÑO TÉCNICO.

A8.1.1.5.

APÉNDICE A8.1.1.5-a

NÚMERO DE PÓLIZAS, ASEGURADOS O CERTIFICADOS E INCISOS EN VIGOR, ASÍ COMO PRIMAS EMITIDAS PARA OPERACIONES Y RAMOS OPERADOS POR LA INSTITUCIÓN

	Número de Pólizas en	Certificados / Incisos / Asegurados	Prima Emitida
Vida			
Ejercicio anterior (4)			
Ejercicio anterior (3)			
Ejercicio anterior (2)			
Ejercicio anterior (1)			
Ultimo ejercicio			
Vida Individual			
Ejercicio anterior (4)			
Ejercicio anterior (3)			
Ejercicio anterior (2)			
Ejercicio anterior (1)			
Ultimo ejercicio			
Vida Grupo y Colectivo			
Ejercicio anterior (4)			
Ejercicio anterior (3)			
Ejercicio anterior (2)			
Ejercicio anterior (1)			
Ultimo ejercicio			
Pensiones: Seguros de Pensiones derivados de las Leyes de Seguridad Social *			
Ejercicio anterior (4)			
Ejercicio anterior (3)			
Ejercicio anterior (2)			
Ejercicio anterior (1)			
Ultimo ejercicio			
Muerte (Invalidez y Vida)			
Ejercicio anterior (4)			
Ejercicio anterior (3)			
Ejercicio anterior (2)			
Ejercicio anterior (1)			
Ultimo ejercicio			

Muerte (Riesgos de Trabajo)			
Ejercicio anterior (4)			
Ejercicio anterior (3)			
Ejercicio anterior (2)			
Ejercicio anterior (1)			
Ultimo ejercicio			
Invalidez			
Ejercicio anterior (4)			
Ejercicio anterior (3)			
Ejercicio anterior (2)			
Ejercicio anterior (1)			
Ultimo ejercicio			
Incapacidad permanente			
Ejercicio anterior (4)			
Ejercicio anterior (3)			
Ejercicio anterior (2)			
Ejercicio anterior (1)			
Ultimo ejercicio			
Jubilación			
Ejercicio anterior (4)			
Ejercicio anterior (3)			
Ejercicio anterior (2)			
Ejercicio anterior (1)			
Ultimo ejercicio			
Accidentes y Enfermedades			
Ejercicio anterior (4)			
Ejercicio anterior (3)			
Ejercicio anterior (2)			
Ejercicio anterior (1)			
Ultimo ejercicio			
Accidentes Personales			
Ejercicio anterior (4)			
Ejercicio anterior (3)			
Ejercicio anterior (2)			
Ejercicio anterior (1)			
Ultimo ejercicio			
Gastos Médicos			
Ejercicio anterior (4)			
Ejercicio anterior (3)			
Ejercicio anterior (2)			

Ejercicio anterior (1)			
Ultimo ejercicio			
Salud			
Ejercicio anterior (4)			
Ejercicio anterior (3)			
Ejercicio anterior (2)			
Ejercicio anterior (1)			
Ultimo ejercicio			
Daños			
Ejercicio anterior (4)	1,292,080	1,710,239	11,301,198,806
Ejercicio anterior (3)	1,387,994	1,951,278	13,588,448,723
Ejercicio anterior (2)	1,704,259	2,311,793	15,048,012,359
Ejercicio anterior (1)	1,774,314	2,395,622	17,145,482,844
Ultimo ejercicio	2,088,225	2,825,597	19,332,312,417
Automóviles			
Ejercicio anterior (4)	1,290,930	1,709,089	11,300,066,671
Ejercicio anterior (3)	1,387,075	1,950,359	13,587,425,001
Ejercicio anterior (2)	1,701,692	2,309,226	15,045,332,994
Ejercicio anterior (1)	1,772,829	2,394,137	17,145,145,834
Ultimo ejercicio	2,086,891	2,824,263	19,330,769,554
Diversos			
Ejercicio anterior (4)	0	0	-2,686
Ejercicio anterior (3)	0	0	0
Ejercicio anterior (2)	0	0	0
Ejercicio anterior (1)	0	0	0
Ultimo ejercicio	0	0	0
Incendio			
Ejercicio anterior (4)	0	0	0
Ejercicio anterior (3)	0	0	0
Ejercicio anterior (2)	0	0	0
Ejercicio anterior (1)	0	0	0
Ultimo ejercicio	0	0	0
Agrícola			
Ejercicio anterior (4)			
Ejercicio anterior (3)			
Ejercicio anterior (2)			
Ejercicio anterior (1)			
Ultimo ejercicio			

Responsabilidad Civil			
Ejercicio anterior (4)	1,150	1,150	1,132,135
Ejercicio anterior (3)	919	919	1,023,722
Ejercicio anterior (2)	2567	2567	2,679,365
Ejercicio anterior (1)	1,485	1,485	337,668
Ultimo ejercicio	1,349	1,334	1,542,863
Marítimo y Transportes			
Ejercicio anterior (4)			
Ejercicio anterior (3)			
Ejercicio anterior (2)			
Ejercicio anterior (1)			
Ultimo ejercicio			
Terremoto			
Ejercicio anterior (4)	0	0	0
Ejercicio anterior (3)	0	0	0
Ejercicio anterior (2)	0	0	0
Ejercicio anterior (1)	0	0	-329
Ultimo ejercicio	0	0	0
Crédito			
Ejercicio anterior (4)			
Ejercicio anterior (3)			
Ejercicio anterior (2)			
Ejercicio anterior (1)			
Ultimo ejercicio			
Reafianzamiento			
Ejercicio anterior (4)			
Ejercicio anterior (3)			
Ejercicio anterior (2)			
Ejercicio anterior (1)			
Ultimo ejercicio			
Ejercicio anterior (2)			
Ejercicio anterior (1)			
Ultimo ejercicio			

[Para integrar o agrupar los rubros contables, referirse al Anexo transitorio 1 de la Circular Única de Seguros y Fianzas.

* En el caso de Seguros de Pensiones derivados de las Leyes de Seguridad Social se reportará el número de asegurados, pensionados, beneficiarios y asignatarios.]

APÉNDICE A8.1.1.5-b

Costo Promedio de Siniestralidad (Severidad)*					
	Ultimo ejercicio	Ejercicio anterior (1)	Ejercicio anterior (2)	Ejercicio anterior (3)	Ejercicio anterior (4)
Vida**					
Vida Individual					
Vida Grupo y Colectivo					
Accidentes y Enfermedades					
Accidentes Personales					
Gastos Médicos					
Salud					
Daños	14,526	14,360	14,066	14,578	18,132
Automóviles	14,526	14,360	14,066	14,578	18,132
Diversos					
Incendio					
Agrícola					
Responsabilidad Civil					
Marítimo y Transportes					
Terremoto					
Crédito					
Reafianzamiento					

* Costo Promedio de Siniestralidad (Severidad) = Monto de siniestros de cada operación y ramo (reportado en el Estado de Resultados)/Número de siniestros de cada operación y ramo.

** El monto de la siniestralidad incluye rescates, vencimientos y dividendos por: (la Institución deberá señalar la información respectiva para los años que reporte).

APÉNDICE A8.1.1.5-c

Frecuencia de Siniestros (%)*					
	Ultimo ejercicio	Ejercicio anterior (1)	Ejercicio anterior (2)	Ejercicio anterior (3)	Ejercicio anterior (4)
Vida					
Vida Individual					
Vida Grupo y Colectivo					
Accidentes y Enfermedades					
Accidentes Personales					
Gastos Médicos					
Salud					
Daños	30.46	29.99	29.11	29.49	24.95
Automóviles	30.46	29.99	29.11	29.49	24.95
Diversos					
Incendio					
Agrícola					
Responsabilidad Civil					
Marítimo y Transportes					
Terremoto					
Crédito					
Reafianzamiento					

* Frecuencia = Número de Siniestros de cada operación y ramo (reportado en el SESA)/ Número de expuestos de cada operación y ramo (reportado en el SESA)

NOTA DE REVELACIÓN 3.

INFORMACION POR OPERACIÓN Y RAMO.

A8.1.1.6.

APÉNDICE A8.1.1.6-a

Índice de Costo Medio de Siniestralidad*			
Operaciones/Ramos	Ultimo ejercicio	Ejercicio anterior (1)	Ejercicio anterior (2)
Vida			
Vida Individual			
Vida Grupo y Colectivo			
Pensiones**			
Muerte (Invalidez y Vida)			
Muerte (Riesgos de Trabajo)			
Invalidez			
Incapacidad permanente			
Jubilación			
Accidentes y Enfermedades			
Accidentes Personales			
Gastos Médicos			
Salud			
Daños	69.68%	69.8%	67.0%
Automóviles	69.68%	69.8%	67.0%
Diversos			
Incendio			
Agrícola			
Responsabilidad Civil			
Marítimo y Transportes			
Terremoto			
Crédito			
Operación Total	69.68%	69.8%	67.0%

* El Índice de Costo Medio de Siniestralidad expresa el cociente del costo de siniestralidad retenida y la prima devengada retenida. [Para integrar o agrupar los rubros contables, referirse al Anexo transitorio 1 de la Circular Única de Seguros y Fianzas.

** En el caso de los Seguros de Pensiones derivados de las Leyes de Seguridad Social la estimación del Índice de Costo Medio de Siniestralidad incluye el Interés mínimo acreditable como parte de la prima devengada retenida.

APÉNDICE A8.1.1.6-b

Índice de Costo Medio de Adquisición*			
Operaciones/Ramos	Ultimo ejercicio	Ejercicio anterior (1)	Ejercicio anterior (2)
Vida			
Vida Individual			
Vida Grupo y Colectivo			
Pensiones**			
Muerte (Invalidez y Vida)			
Muerte (Riesgos de Trabajo)			
Invalidez			
Incapacidad permanente			
Jubilación			
Accidentes y Enfermedades			
Accidentes Personales			
Gastos Médicos			
Salud			
Daños	23.04%	24.0%	23.6%
Automóviles	23.04%	24.0%	23.6%
Diversos			
Incendio			
Agrícola			
Responsabilidad Civil			
Marítimo y Transportes			
Terremoto			

Crédito			
Operación Total	23.04%	24.0%	23.6%

*El Índice de Costo Medio de Adquisición expresa el cociente del costo neto de adquisición y la prima retenida. [Para integrar o agrupar los rubros contables, referirse al Anexo transitorio 1 de la Circular Única de Seguros y Fianzas.

** En el caso de los Seguros de Pensiones derivados de las Leyes de Seguridad Social la estimación del Índice de Costo Medio de Adquisición incluye el costo del otorgamiento de beneficios adicionales por: (la Institución deberá señalar la información respectiva para los años que reporte).

APÉNDICE A8.1.1.6-c

Índice de Costo Medio de Operación*			
Operaciones/Ramos	Ultimo ejercicio	Ejercicio anterior (1)	Ejercicio anterior (2)
Vida			
Vida Individual			
Vida Grupo y Colectivo			
Pensiones**			
Muerte (Invalidez y Vida)			
Muerte (Riesgos de Trabajo)			
Invalidez			
Incapacidad permanente			
Jubilación			
Accidentes y Enfermedades			
Accidentes Personales			
Gastos Médicos			
Salud			
Daños	3.46%	3.7%	2.9%
Automóviles	3.46%	3.7%	2.9%
Diversos			
Incendio			
Agrícola			
Responsabilidad Civil			

Marítimo y Transportes			
Terremoto			
Crédito			
Operación Total	3.46%	3.7%	2.9%

* El Índice de Costo Medio de Operación expresa el cociente de los gastos de operación netos y la prima directa. [Para integrar o agrupar los rubros contables, referirse al Anexo transitorio 1 de la Circular Única de Seguros y Fianzas.

Asimismo, deberá emplearse el procedimiento de prorratio de gastos registrado ante la CNSF de conformidad con el Capítulo 22.4 de la Circular Única de Seguros y Fianzas

** Seguros de Pensiones derivados de las Leyes de Seguridad Social.

APÉNDICE A8.1.1.6-d

Índice Combinado*			
Operaciones/Ramos	Último ejercicio	Ejercicio anterior (1)	Ejercicios anterior (2)
Vida			
Vida Individual			
Vida Grupo y Colectivo			
Pensiones**			
Muerte (Invalidez y Vida)			
Muerte (Riesgos de Trabajo)			
Invalidez			
Incapacidad permanente			
Jubilación			
Accidentes y Enfermedades			
Accidentes Personales			
Gastos Médicos			
Salud			
Daños	96.18%	97.5%	93.5%
Automóviles	96.18%	97.5%	93.5%

Diversos			
Incendio			
Agrícola			
Responsabilidad Civil			
Marítimo y Transportes			
Terremoto			
Crédito			
Operación Total	96.18%	97.5%	93.5%

* El Índice Combinado expresa la suma de los Índices de Costos Medios de Siniestralidad, Adquisición y Operación.

** Seguros de Pensiones derivados de las Leyes de Seguridad Social.

NOTA DE REVELACIÓN 4.

CARTERA DE INVERSIONES.

A8.1.1.7.

APÉNDICE A8.1.1.7
Inversiones en Valores

	Valor de Cotización				Costo de Adquisición			
	Ejercicio Actual		Ejercicio Anterior		Ejercicio Actual		Ejercicio Anterior	
	Monto*	% Participación con relación al total	Monto*	% Participación con relación al total	Monto*	% Participación con relación al total	Monto*	% Participación con relación al total
Moneda Nacional	12,896,817,340	98%	10,287,584,607	98%	11,978,697,375	98%	9,555,411,646	98%
Gubernamentales	3,457,454,873	26%	2,413,876,785	23%	3,457,499,332	28%	2,420,907,948	25%
Privados de tasa conocida	6,272,268,217	48%	5,334,683,968	51%	6,104,125,226	50%	5,136,834,911	53%
Privados de renta variable	2,670,198,945	20%	2,273,737,837	22%	2,004,711,698	16%	1,799,906,091	19%
Estranjeros de tasa conocida								
Estranjeros de renta variable	495,505,826	4%	265,286,017	3%	412,361,119	3%	197,762,696	2%
Productos derivados								
Valores restringidos	1,389,479	0%		0%		0%		0%
Moneda Extranjera	302,463,761	2%	163,349,801	2%	302,463,761	2%	163,349,801	2%
Gubernamentales								
Privados de tasa conocida	302,463,761	2%	163,349,801	2%	302,463,761	2%	163,349,801	2%
Privados de renta variable								
Estranjeros de tasa conocida								
Estranjeros de renta variable								
Productos derivados								
Valores restringidos								
Moneda Indizada	-	0%	-	0%	-	0%	-	0%
Gubernamentales								
Privados de tasa conocida								
Privados de renta variable								
Estranjeros de tasa conocida								
Estranjeros de renta variable								
Operaciones Financieras Derivadas								
Valores restringidos								

* Los montos deben referirse a moneda nacional. Para Operaciones Financieras Derivadas el monto es igual a primas pagadas de títulos opcionales y/o warrants y contratos de opción, y aportaciones de futuros.

APÉNDICE A8.1.1.7

Préstamos						
Préstamos	Tipo de préstamo*	Fecha en que se otorgó el préstamo	Monto original del préstamo	Saldo Insoluto ejercicio actual	% Participación con relación al total	Saldo Insoluto ejercicio anterior
SU SERVICIO FINANCIERO, S.A. DE C.V., SOFOM, E.N.R.	DESCUENTO Y REDESCUENTO	04/12/2014	75,000,000	56,250,000	25%	75,000,000
PROMOTORA SKU, S.A.P.I DE C.V.	DESCUENTO Y REDESCUENTO	12/11/2015	50,000,000	48,780,488	22%	-
VARIOS	DESCUENTO Y REDESCUENTO	N/A	N/A	104,456,548	48%	N/A
VARIOS	HIPOTECARIOS	N/A	N/A	11,923,128	5%	N/A

* Hipotecario, prendario, quirografario, con garantía fiduciaria.

APÉNDICE A8.1.1.7

Inmuebles						
Inmuebles	Tipo de inmueble 1/	Uso del inmueble 2/	Valor de adquisición	Valor reexpresado de ejercicio actual	% Participación con relación al total	Valor reexpresado de ejercicio anterior
Calle Enrique H. Herrera Núm. Ext. 2311 Lote 21, Colonia Lomas de San Agustín, Delegación San Pedro Garza García, Edo. Garza García, Nuevo León, México.	Urbano	Propio	64,516,849	85,809,418	28%	86,420,000
Otros inmuebles	N/A	N/A	168,593,869	430,026,066	72%	445,310,643

1/ Urbano, otros

2/ Propio, arrendado, otros.

NOTA DE REVELACIÓN 4.

CARTERA DE INVERSIONES.

A8.1.1.8

APÉNDICE A8.1.1.8

Inversiones que representan el 5% o más del portafolio total de inversiones						
				A	B	A/Total**
Nombre completo del emisor	Nombre completo del tipo de valor	Fecha de Adquisición	Fecha de Vencimiento	Costo Adquisición*	Valor de Cotización*	%
BANCO NACIONAL DE OBRAS Y SERVICIOS PUBLICOS, S.N.C. INSTITUCION DE BANCA DE DESARROLLO	IBANOBRA 16011	31/12/2015	04/01/2016	3,127,775,256	3,127,722,733	24%
Total Portafolio**						13,199,281,101
*En moneda nacional						
**Monto total de las inversiones de la Institución						

APÉNDICE A8.1.1.8

Inversiones con partes relacionadas con las que existen vínculos patrimoniales o de responsabilidad							
				A	B	A/Total**	
Nombre completo del emisor	Nombre completo del tipo de valor	Tipo de nexos	Fecha de Adquisición	Fecha de Vencimiento	Costo Histórico*	Valor de Mercado*	%
QUALITAS COMPAÑIA DE SEGUROS, S.A. (EL SALVADOR)	Inversion Permanente	Subsidiaria	31/12/2008	N/A	59,183,117	64,974,665	100
*En moneda nacional							
**Monto total de las inversiones de la Institución							

NOTA DE REVELACIÓN 5.

DEUDOR POR PRIMA.

A8.1.1.12.

Apéndice A8.1.1.12

Operación / Ramo	Monto			Deudor por Prima			Monto (Mayor a 30 días)		
	Moneda Nacional	Moneda Extranjera	Moneda Indizada	Moneda Nacional	Moneda Extranjera	Moneda Indizada	Moneda Nacional	Moneda Extranjera	Moneda Indizada
Accidentes y Enfermedades									
Vida									
Pensiones									
Daños									
Responsabilidad Civil									
Marítimo y Transportes									
Incendio									
Terremoto y otros riesgos catastróficos									
Agrícola									
Automoviles	9,934,287,490.12	95,101,825.51		99.05%	0.95%		471,975,239.55	2,125,755.83	
Crédito									
Diversos									
Total	9,934,287,490.12	95,101,825.51		99.05%	0.95%		471,975,239.55	2,125,755.83	

*Los montos a reflejar corresponden a los saldos que reflejan las cuentas del rubro Deudores por Primas.

NOTA DE REVELACIÓN 5.

DEUDORES POR PRIMA.

A8.1.1.13.

Al 31 de diciembre de 2015, a excepción del deudor por prima la institución no presenta saldos de más del 5% del activo en alguna otra cuenta de deudores.

NOTA DE REVELACIÓN 6.

RESERVAS TECNICAS.

A8.1.1.14.

APÉNDICE A8.1.1.14

Índice de Suficiencia de las Reservas de Riesgos en Curso*					
Análisis por Operación y Ramo	%				
	Ejercicio Actual (t)	Ejercicio Anterior (t-1)	Ejercicio Anterior (t-2)	Ejercicio Anterior (t-3)	Ejercicio Anterior (t-4)
Accidentes y Enfermedades					
Accidentes Personales					
Gastos Médicos					
Salud					
Daños					
Responsabilidad Civil y Riesgos Profesionales					
Marítimo y Transportes					
Incendio					
Terremoto y otros Riesgos Catastróficos					
Agrícola y de Animales					
Automóviles	1.00000	1.00000	1.00000	1.00000	1.00000
Crédito					
Crédito a la Vivienda					
Garantía Financiera					
Diversos					
Vida con temporalidad menor o igual a un año					
Vida con temporalidad superior a un año					
Pensiones de la Seguridad Social					

*Para el caso de daños, accidentes y enfermedades, así como seguros de vida con temporalidad menor o igual a un año, este índice se obtiene como el cociente de dividir el valor esperado de las obligaciones futuras por concepto de pago de reclamaciones y beneficios esperados de las pólizas en vigor entre el valor de la prima de riesgo no devengada de las pólizas en vigor.

Para el caso de vida con temporalidad superior a un año, este índice se obtiene como el cociente de dividir la reserva de riesgos en curso valuada por la Institución de Seguros entre el monto mínimo de la reserva de riesgos en curso de los seguros de vida antes referido.

Para el caso de pensiones derivados de las leyes de seguridad social, este índice se obtiene como el cociente del costo neto de siniestralidad por concepto de beneficios básicos y adicionales, entre la siniestralidad esperada máxima, la cual se obtendrá como la suma de la prima emitida de retención del ejercicio de que se trate, más el rendimiento mínimo acreditable, menos el incremento a la reserva de riesgos en curso por concepto de beneficios básicos y adicionales, menos el incremento de la reserva de contingencia por concepto de beneficios básicos y adicionales. El rendimiento mínimo acreditable correspondiente a la suma del saldo al cierre del ejercicio inmediato anterior de la reserva de riesgos en curso por concepto de beneficios básicos y adicionales más el saldo al cierre del ejercicio inmediato anterior de la reserva de contingencia por concepto de beneficios básicos y adicionales, más la mitad de la prima emitida de retención, menos la mitad del costo neto de siniestralidad por concepto de beneficios básicos y adicionales, todos estos términos multiplicados por el factor de 0.035.

NOTA DE REVELACIÓN 6.

RESERVAS TECNICAS.

A8.1.1.15.

Al 31 de Diciembre de 2015 Quálitas compañía de seguros, S.A. de C.V. y su subsidiaria, no tienen operaciones de Reservas Técnicas especiales, por lo cual no cuentan con autorización para constituir las.

NOTA DE REVELACIÓN 6.

RESERVAS TECNICAS.

A8.1.1.16.

A continuación la compañía presenta los siguientes datos sobre los resultados del triángulo de desarrollo de siniestros (provisiones y pagos por siniestros por año de ocurrencia), así como su comparación con la prima devengada, por operación y ramo para el ejercicio en reporte y los cuatro ejercicios anteriores, con excepción de aquellas operaciones y ramos para los cuales las reclamaciones sean liquidadas en un plazo no mayor a un año a partir de la ocurrencia del siniestro.

AUTOS PROPUESTA 1

APÉNDICE A8.1.1.16

Datos Históricos sobre los resultados del triángulo de desarrollo de siniestros por Operación y Ramo						
Provisiones	Año en que ocurrió el siniestro					Total general
	2011	2012	2013	2014	2015	
En el mismo año	8,213,988,038.52	8,562,562,031.79	9,962,997,767.34	11,157,963,369.92	13,193,766,739.09	51,091,277,946.67
Un año después	-108,924,675.66	-48,126,615.95	14,587,445.18	30,301,430.54		-112,162,415.89
Dos años después	-18,896,830.21	8,104,585.88	-39,577,794.27			-50,370,038.60
Tres años después	1,179,392.33	-4,929,983.94				-3,750,591.61
Cuatro años después	678,693.98					678,693.98
Total provisiones	8,088,024,618.96	8,517,610,017.78	9,938,007,418.25	11,188,264,800.46	13,193,766,739.09	50,925,673,594.55

Pagos	Año en que ocurrió el siniestro					Total general
	2011	2012	2013	2014	2015	
En el mismo año	8,014,899,109.31	8,324,308,745.14	9,401,228,431.37	10,685,111,034.20	9,288,761,445.30	45,714,308,765.31
Un año después	281,911,097.44	333,699,579.12	374,019,672.78	288,138,543.03		1,277,768,892.37
Dos años después	67,727,651.98	85,964,376.59	50,792,294.06			204,484,322.63
Tres años después	20,156,611.05	9,651,446.53				29,808,057.58
Cuatro años después	3,767,424.85					3,767,424.85
Total pagos	8,388,461,894.64	8,753,624,147.38	9,826,040,398.20	10,973,249,577.23	9,288,761,445.30	47,230,137,462.75

	2011	2012	2013	2014	2015	Total general
Estimación de Siniestros Totales	16,476,486,513.60	17,271,234,165.16	19,764,047,816.46	22,161,514,377.70	22,482,528,184.39	98,155,811,057.30
Siniestros pagados	8,388,461,894.64	8,753,624,147.38	9,826,040,398.20	10,973,249,577.23	9,288,761,445.30	47,230,137,462.75
Provisiones por siniestros	8,088,024,618.96	8,517,610,017.78	9,938,007,418.25	11,188,264,800.46	13,193,766,739.09	50,925,673,594.55

La Estimación de Siniestros Totales se refiere a siniestros pagados más provisiones por siniestros

AUTOS PROPUESTA 2

APÉNDICE A 8.1.1.16

Datos Históricos sobre los resultados del triángulo de desarrollo de siniestros por Operación y Ramo						
Provisiones	Año en que ocurrió el siniestro					Total general
	2011	2012	2013	2014	2015	
En el mismo año	199,088,929.22	238,253,286.65	561,769,335.98	472,852,335.72	3,905,005,293.79	5,376,969,181.36
Un año después	-108,924,675.66	-48,126,615.95	14,587,445.18	30,301,430.54	0.00	-112,162,415.89
Dos años después	-18,896,830.21	8,104,585.88	-39,577,794.27	0.00	0.00	-50,370,038.60
Tres años después	1,179,392.33	-4,929,983.94	0.00	0.00	0.00	-3,750,591.61
Cuatro años después	678,693.98	0.00	0.00	0.00	0.00	678,693.98
Total provisiones	73,125,509.65	193,301,272.64	536,778,986.89	503,153,766.26	3,905,005,293.79	5,211,364,829.23

Pagos	Año en que ocurrió el siniestro					Total general
	2011	2012	2013	2014	2015	
En el mismo año	0.00	0.00	0.00	0.00	0.00	0.00
Un año después	281,911,097.44	333,699,579.12	374,019,672.78	288,138,543.03	0.00	1,277,768,892.37
Dos años después	67,727,651.98	85,964,376.59	50,792,294.06	0.00	0.00	204,484,322.63
Tres años después	20,156,611.05	9,651,446.53	0.00	0.00	0.00	29,808,057.58
Cuatro años después	3,767,424.85	0.00	0.00	0.00	0.00	3,767,424.85
Total pagos	373,562,785.33	429,315,402.24	424,811,966.84	288,138,543.03	0.00	1,515,828,697.44

	2011	2012	2013	2014	2015	Total general
Estimación de Siniestros Totales	446,688,294.99	622,616,674.88	961,590,953.72	791,292,309.29	3,905,005,293.79	6,727,193,526.68
Siniestros pagados	373,562,785.33	429,315,402.24	424,811,966.84	288,138,543.03	0.00	1,515,828,697.44
Provisiones por siniestros	73,125,509.65	193,301,272.64	536,778,986.89	503,153,766.26	3,905,005,293.79	5,211,364,829.23

La Estimación de Siniestros Totales se refiere a siniestros pagados más provisiones por siniestros

NOTA DE REVELACIÓN 8.

REASEGURO Y REASEGURO FINANCIERO.

A8.1.1.20.

Las Instituciones deberán proporcionar información respecto a los objetivos, políticas y prácticas adoptadas por su consejo de administración para retener, transferir y mitigar los riesgos de seguros asumidos. En esta nota de revelación, las Instituciones deberán dar a conocer la siguiente información:

- I.** Resumen de los objetivos, políticas y prácticas adoptadas por el consejo de administración en materia de reaseguro, explicando para las distintas operaciones y ramos, la determinación de su retención técnica y las características generales de las coberturas que emplea (contratos proporcionales y no proporcionales, automáticos y facultativos)

Objetivos

Los objetivos de Quálitas Compañía de Seguros S.A. de C.V. son los mismos que se han venido aplicando en los últimos años siendo los siguientes:

- Tener un contrato que ampare los riesgos a consecuencia de eventos catastróficos mediante su contrato de Exceso de Pérdida de Eventos.
- Para aquellos riesgos que excedan la retención de la empresa se considerará la contratación de protección.
- En caso de requerirse, tener un contrato de reaseguro que sirva de apoyo para la capitalización de la empresa.

Estrategias

La estrategia de Quálitas Compañía de Seguros S.A. de C.V. es mantener la mayor parte de sus riesgos, siempre y cuando estos no rebasen su límite de retención y continuar con una protección para Eventos Catastróficos lo que le permitirá tener un respaldo en caso de tener un desvío importante en este tipo de riesgos.

Políticas

- a)** Se mantiene el contrato de exceso de pérdida de eventos.
 - b)** Se sigue considerando protección de reaseguro facultativo cediendo el 100% de las responsabilidades cuando el negocio rebase el límite de retención.
- II.** En su caso, cualquier mecanismo empleado para reducir los riesgos derivados de las operaciones de reaseguro. “No aplica”
 - III.** Nombre, calificación crediticia y porcentaje de cesión a los reaseguradores, empleando para ello el formato que se indica en el Apéndice A8.1.1.20-a y “Se adjunta archivo con anexo”

- IV. En su caso, nombre y porcentaje de participación de los Intermediarios de Reaseguro a través de los cuales la institución de seguros cedió riesgos, empleando para ello el formato que se indica en el Apéndice A8.1.1.20-b. “Se adjunta archivo con anexo”

APÉNDICE A8.1.1.20-a

NOMBRE, CALIFICACIÓN CREDITICA Y PORCENTAJE DE CESIÓN A LOS REASEGURADORES

Número	Nombre del reasegurador	Registro en el RGRE *	Calificación de Fortaleza Financiera	% cedido del total **	% de colocaciones no proporcionales del total ***
1	TRANSATLANTIC REINSURANCE COMPANY	RGRE-387-95-300478	S&P A+	0.000%	100.00%
2	KOT INSURANCE COMPANY AG	RGRE-345-93-315217	S&P A	0.000%	0.00%
3	ALLIANZ MÉXICO, S.A. COMPAÑÍA DE SEGUROS			0.025%	0.00%

* Registro General de Reaseguradoras Extranjeras

** Porcentaje de prima cedida total respecto de la prima emitida total

*** Porcentaje del costo pagado por contratos de reaseguro no proporcional respecto del costo pagado por contratos de reaseguro no proporcional Incluye Instituciones mexicanas y extranjeras

- V. En su caso, nombre y porcentaje de participación de los Intermediarios de Reaseguro a través de los cuales la institución de seguros cedió riesgos, empleando para ello el formato que se indica en el Apéndice A8.1.1.20-b.
 “Se adjunta archivo con anexo”

APÉNDICE A8.1.1.20-b

NOMBRE Y PORCENTAJE DE PARTICIPACIÓN DE LOS INTERMEDIARIOS DE REASEGURO
 A TRAVÉS DE LOS CUALES LA INSTITUCION CEDIO RIESGOS

	Monto
Prima Cedida más Costo Pagado No Proporcional Total	36,026,562.03
Prima Cedida más Costo Pagado No Proporcional colocado en directo	4,312,175.00
Prima Cedida más Costo Pagado No Proporcional colocado con intermediario	36,026,562.03

Número	Nombre de Intermediario de Reaseguro	% de Participación *
1	SEMA INTERMEDIARIO DE REASEGURO S.A. DE C.V.	0.00%

* Porcentaje de cesión por intermediarios respecto del total de prima cedida.

NOTA DE REVELACIÓN 8.

CUENTAS POR COBRAR Y PAGO A REASEGURADORES.

A8.1.1.21.

En la nota de revelación respectiva, esas instituciones deberán declarar:

- I. La existencia de contratos de reaseguro que pudieran, bajo ciertas circunstancias o supuestos reducir, limitar, mitigar o afectar de alguna manera cualquier pérdida real o potencial para las partes bajo el contrato de reaseguro;
“No se tienen contratos con esas características”
- II. Que no existen contratos de reaseguro, verbales o escritos, que no hubieran sido reportados a la autoridad; y
- III. “Los contratos que ha suscrito Quálitas se han reportado a la CNSF por tal motivo no existen contratos de reaseguro, verbales o escritos, que no se hayan reportado a la autoridad.”
- IV. Que para cada contrato de reaseguro firmado, la institución de seguros cuenta con un archivo de suscripción que documenta la transacción en términos técnicos, legales, económicos y contables, incluyendo la medición de la transferencia del riesgo.
- V. “Quálitas cuenta con un archivo de suscripción que documenta cada una de las operaciones de reaseguro y sus términos”

NOTA DE REVELACIÓN 8.

CUENTAS POR COBRAR Y PAGO A REASEGURADORES.

A8.1.1.22.

APÉNDICE A8.1.1.22

INTEGRACIÓN DEL SALDO DE LAS CUENTAS POR COBRAR Y PAGAR DE REASEGURADORES

Antigüedad	Nombre del Reasegurador	Saldo de Cuentas por Cobrar	% Saldo / Total	Saldo de Cuentas por Pagar	% Saldo / Total
Menor a 1 año	Allianz México, S.A. Compañía de Seguros	4,377,026	9%	4,312,175	34%
Mayor a 1 año y menor a 2 años	Kot Insurance Company, AG	41,527,399	85%	8,277,695	66%
Mayor a 2 años y menor a 3 años	Kot Insurance Company, AG Transatlantic, Reinsurance Company	2,198,105 483,202	5% 1%		
Mayor a 3 años					
Total		48,585,733	100%	12,589,870	100%

NOTA DE REVELACIÓN 9.

MARGEN DE SOLVENCIA.

A8.1.1.24.

APÉNDICE A8.1.1.24

Suficiencia de Capital			
Concepto	Monto		
	Ejercicio Actual	Ejercicio Anterior (1)	Ejercicio Anterior (2)
I.- Suma Requerimiento Bruto de Solvencia	3,087,473,287	2,718,625,004	2,480,901,283
II.- Suma Deducciones	-	-	13,189
III.- Requerimiento de Capital de Solvencia (RCS) = I - II	3,087,473,287	2,718,625,004	2,480,888,095
IV.- Activos Computables al RCS	4,162,066,043	3,592,038,123	2,879,685,343
V.- Margen de solvencia (Faltante en Cobertura) = IV - III	1,074,592,756	873,413,119	398,797,248

NOTA DE REVELACIÓN 10.

MARGEN DE SOLVENCIA.

A8.1.1.25.

APÉNDICE A8.1.1.25

Requerimiento estatutario	Cobertura de requerimientos estatutarios					
	Índice de cobertura			Sobrante (faltante)		
	Ejercicio Actual	Ejercicio Anterior (1)	Ejercicio Anterior (2)	Ejercicio Actual	Ejercicio Anterior (1)	Ejercicio Anterior (2)
Reservas técnicas ¹	1.05	1.06	1.08	975,849,149	935,089,916	972,178,397
Requerimiento de Capital de Solvencia ²	1.35	1.32	1.16	1,074,592,756	873,413,119	398,797,248
Capital mínimo pagado ³	86.59	75.88	66.47	3,843,740,399	3,270,941,193	2,711,545,334

¹ Inversiones que respaldan las reservas técnicas / reservas técnicas

² Inversiones que respaldan el Requerimiento de Capital de Solvencia más el excedente de inversiones que respaldan las reservas técnicas / Requerimiento de Capital de Solvencia.

³ Los recursos de capital de la Institución computables de acuerdo a la regulación / Requerimiento de capital mínimo pagado para cada operación y/o ramo para los que esté autorizada la Institución.

NOTA DE REVELACIÓN 12.

ADMINISTRACION DE RIESGOS.

A8.1.1.27.

El Consejo de Administración de Quálitas constituyó controles para la vigilancia mencionando entre los más importantes para la administración de riesgos los siguientes:

Comité de Inversiones, Finanzas y Planeación. Se asegura de que las políticas de inversión de la Compañía sean acorde a la visión estratégica de la misma, identifica además, factores de riesgo a los que está sujeta Quálitas y evalúa las políticas para su administración, entre otras.

Comité de Auditoría. Sirve de canal de comunicación entre el Consejo de Administración y los auditores externos, así como también asegura la independencia y objetividad de éstos últimos, además, se encarga de revisar el programa de trabajo, las cartas de observaciones y los reportes de auditoría e informar sobre ellos al Consejo de Administración.

Comité de Comunicación y Control. Se encarga de someter a aprobación del Comité de Auditoría, las políticas de identificación y conocimiento de sus clientes además de criterios, medidas y procedimientos que la Compañía desarrolle, también de analizar los resultados del área de auditoría interna, conocer y hacer recomendaciones respecto a la celebración de contratos y operaciones, establecer y difundir criterios para la clasificación de los clientes en función del grado de riesgo de los mismos, dictaminar operaciones que deban ser reportadas a la SHCP por medio de la CNSF, entre otras.

Comité de Reaseguro. Vigila que las operaciones de reaseguro, que realice la institución se apeguen a las políticas y normas que el Consejo de Administración defina y apruebe, así como a las disposiciones legales y administrativas aplicables; evaluar periódicamente el logro de los objetivos estratégicos establecidos por el consejo de administración en materia de reaseguro y reaseguro financiero e informar periódicamente los resultados de su operación al consejo de administración por conducto del director general de la institución.

La compañía en su manual de riesgos, describe las siguientes políticas para las distintas áreas involucradas en la Aseguradora:

- a) Establecer procedimientos para llevar a cabo la identificación, medición, monitoreo, limitación, control y divulgación de los distintos tipos de riesgos que enfrenta la Aseguradora en su actividad diaria.
- b) Exponerse a riesgos sólo después de su juicio analítico riguroso y mientras se respeten las limitaciones autorizadas por el Consejo de Administración, que consideran a su vez las reglas prudenciales en administración integral de riesgos indicadas por la Comisión Nacional de Seguros y Fianzas.
- c) Asegurar que todas las exposiciones a los riesgos, cuantificables o no, sean reconocidas por los niveles adecuados, evitando conflictos de interés entre las decisiones operativas y las de

control de riesgos, facilitando también las condiciones para el seguimiento de límites y la disminución de la recurrencia del riesgo sobre niveles no autorizados.

- d) Instrumentar, difundir y asegurar la correcta aplicación de manuales de políticas y procedimientos para implantar eficazmente la administración de riesgos.
- e) Garantizar que los riesgos incurridos sean objeto de supervisión continua y se informen oportunamente al Consejo de Administración, al Comité de Riesgos, a las autoridades reguladoras y a las áreas involucradas en la Aseguradora.
- f) Contar con sistemas y procesos confiables para el control de operaciones de compraventa, liquidación y custodia de títulos y valores.
- g) Los modelos de medición y la metodología de control y reporte de riesgo seleccionados por Quálitas deben haber sido ampliamente revisados en la literatura, considerándose como los más recomendables, auditables y exactos, requiriendo ser autorizados por el Comité de Riesgos.
- h) La Dirección de Administración y Finanzas debe utilizar para el monitoreo de los riesgos a los que está expuesta su operación las mediciones realizadas conforme a métodos aprobados por el Comité de Riesgos de la Aseguradora.
- i) La determinación de los límites de exposición a los riesgos de mercado, liquidez y crédito, así como los procedimientos de respuesta al incumplimiento en los límites debe involucrar al Comité de Riesgos en pleno.

NOTA DE REVELACIÓN 12.

ADMINISTRACION DE RIESGOS.

A8.1.1.28.

Dentro del Manual se definen las metodologías de medición para el riesgo de mercado, de crédito, de liquidez y legal, y se definen normas cualitativas para el control del riesgo operativo de la empresa. En resumen, las metodologías son las siguientes:

- **Riesgo de Mercado:** Se mide como el Valor en Riesgo (VaR) de la cartera de inversiones comparada contra un benchmark que modela el comportamiento, en un horizonte mensual y al 97.5% de confianza. Para estimar el VaR, se utiliza el método paramétrico de corto plazo. Además, se consideran escenarios de estrés para evaluar el comportamiento de las inversiones ante cambios fuertes y súbitos en los factores de riesgo.
- **Riesgo de Crédito:** Monitorea la evolución de las calificaciones de crédito otorgadas por Standard & Poors, Fitch, HR y Moody's. Las calificaciones mínimas aceptables y homologadas para el portafolio total son:

Plazo	Corto	Largo
Bancario	A	A
Corporativo	A	A
Gobierno	A	A

A través del año no se presentaron posiciones en la cartera fuera de la calificación mínima aceptable.

- **Riesgo de Liquidez:**

Realizamos un el cálculo del riesgo de liquidez implícito en el riesgo de mercado, esta metodología es utilizada para tener un estimado del costo que puede tener la venta de una posición en situaciones de iliquidez del mercado, dados los antecedentes históricos implícitos en el VaR.

Adicionalmente a esta medición y de acuerdo a información proporcionada por contabilidad, al mes de diciembre el sobrante de nuestras inversiones respecto de la base de inversión neta de corto plazo (cobertura de reservas técnicas por liquidez), se comportó de la siguiente manera:

Por Liquidez	Corto plazo
Base de inversión neta	11,269,313,289.65
Inversiones	13,395,569,372.32
Sobrante	2,126,256,082.67

- **Límite de riesgo global:** mantenemos un nivel de riesgo financiero global dentro de los límite aprobados de 1.8% que abarca los riesgos de Mercado Crédito y Liquidez.

	Riesgo Mercado	Riesgo Liquidez	Riesgo Crédito	Riesgo Global	Límite Global
dic-15	1.353%	0.112%	0.008%	1.474%	1.80%

NOTA DE REVELACIÓN 12.

ADMINISTRACION DE RIESGOS.

A8.1.1.29.

CUMULOS AUTOMOVILES 2015			
ENTIDAD	PRIMA EMITIDA	ENTIDAD	PRIMA EMITIDA
AGUASCALIENTES	269,503,467	NAYARIT	116,678,488
BAJA CALIFORNIA	422,606,814	NUEVO LEON	1,505,649,188
BAJA CALIFORNIA SUR	228,378,677	OAXACA	334,309,362
CAMPECHE	136,964,123	PUEBLA	538,997,710
CHIAPAS	300,588,102	QUERETARO	375,695,445
CHIHUAHUA	606,610,724	QUINTANA ROO	234,263,667
COAHUILA	500,882,348	SAN LUIS POTOSI	322,543,414
COLIMA	151,846,141	SINALOA	794,803,061
DISTRITO FEDERAL	3,828,971,423	SONORA	413,626,777
DURANGO	317,694,021	TABASCO	295,841,330
ESTADO DE MEXICO	1,697,807,618	TAMAULIPAS	642,790,788
GUANAJUATO	603,724,627	TLAXCALA	104,314,416
GUERRERO	268,517,595	VERACRUZ	809,276,844
HIDALGO	381,024,718	YUCATAN	264,490,447
JALISCO	1,538,761,345	ZACATECAS	132,692,208
MICHOACAN	543,298,140	EXTRANJERO	240,348,760
MORELOS	407,267,765	TOTAL	19,330,769,554

CUMULOS R.CIVIL 2015			
ENTIDAD	PRIMA EMITIDA	ENTIDAD	PRIMA EMITIDA
AGUASCALIENTES	0	NAYARIN	0
BAJA CALIFORNIA NORT	0	NUEVO LEON	0
BAJA CALIFORNIA SUR	0	OAXACA	0
CAMPECHE	0	PUEBLA	0
COAHUILA	0	QUERETARO	0
COLIMA	0	QUINTANA ROO	0
CHIAPAS	0	SAN LUIS POTOSI	0
CHIHUAHUA	0	SINALOA	0
DISTRITO FEDERAL	1,542,863	SONORA	0
DURANGO	0	TABASCO	0
GUANAJUATO	0	TAMAULIPAS	0
GUERRERO	0	TLAXCALA	0
HIDALGO	0	VERACRUZ	0
JALISCO	0	YUCATAN	0
ESTADO DE MEXICO	0	ZACATECAS	0
MICHOACAN	0	TOTAL	1,542,863
MORELOS	0		

NOTA DE REVELACIÓN.

OTRAS NOTAS DE REVELACIÓN

A8.1.1.33.

Nombre del Auditor externo que dictamino los estados financieros al 31 de diciembre de 2015.

Auditor: C.P.C. Francisco Javier Vázquez Jurado

Despacho: Galaz, Yamazaki, Ruiz Urquiza, S.C.

Nombre del Auditor externo que dictamino las reservas técnicas al 31 de diciembre de 2015.

Auditor: Act. Liliana Ganado Santoyo

Despacho: Consultores Asociados de México, S.A. De C.V.

NOTA DE REVELACIÓN 15.

OTRAS NOTAS DE REVELACIÓN.

A8.1.1.35.

A la fecha de publicación de estas notas, la institución no tiene información adicional que publicar.

De conformidad a la circular Única de Seguros en su Anexo Transitorio 8 mediante la cual se emiten disposiciones de carácter general sobre notas a los estados financieros anuales, previa aprobación del consejo de administración se presentan las "Notas de Revelación de Información Adicional a los Estados Financieros" apartado 2:

Notas de Revelación a los Estados Financieros agrupando las notas a que se refieren las Disposiciones A8.1.1.3, A8.1.1.4, A8.1.1.5, A8.1.1.6, A8.1.1.7, A8.1.1.8, A8.1.1.12, A8.1.1.13, A8.1.1.14, A8.1.1.15, A8.1.1.16, A8.1.1.20, A8.1.1.21, A8.1.1.22, A8.1.1.24, A8.1.1.25, A8.1.1.27, A8.1.1.28, A8.1.1.29, A8.1.1.33 y A8.1.1.35.

ATENTAMENTE.

Lic. Joaquín Brockman Lozano
Director General

C.P.C. Gabriel García Ruiz
Auditor Interno

C.P. Juan Daniel Muñoz Juárez
Contador General